БОУ СОШ № 28
борется за право носить имя
Яценко Ивана Ивановича

ЛАУРЕАТ ЛЕНИНСКОЙ ПРЕМИИ

МЫ НЕ СЛУЧАЙНО ПРОДОЛЖАЕМ ЦИКЛ ПУБЛИКАЦИЙ «ТВОИ ЛЮДИ, РАЙОН!», ПОСВЯЩЕННЫЙ 50-ЛЕТИЮ ОБРАЗОВАНИЯ ДИНСКОГО РАЙОНА, ИМЕННО ЭТИМ МАТЕРИАЛОМ. И. И. ЯЦЕНКО, УРОЖЕНЕЦ СЕЛА ПЕРВОРЕЧЕНСКОГО, – ЕДИНСТВЕННЫЙ В КРАСНОДАРСКОМ КРАЕ, КТО УДОСТОЕН МЕДАЛИ И ДИПЛОМА ЛАУРЕАТА ЛЕНИНСКОЙ ПРЕМИИ СССР И ПРИЧАСТЕН К ОСВОЕНИЮ КОСМИЧЕСКОГО ПРОСТРАНСТВА.

Дороги войны

Иван Иванович Яценко родился 23 февраля 1926 года в селе Первореченском. Отец **Иван Прокофьевич Яценко** умер в голодный 1933 год. Детство и юность Ивана Ивановича описаны в повести Евгения Карманова **«Секретный лауреат»**, отрывки из которой мы сегодня предлагаем вашему вниманию.

«...Мать Евдокия Митрофановна неизвестно как выжила, спасла старшеньких детей, тайком перебравшись на заброшенную ферму, которая находилась в разграбленном монастыре недалеко от станицы Пластуновской, монахов которого давно уже разогнали революционные матросы. Здесь доярку с детьми и застала война. Под стрельбой, бомбежкой немецких самолетов угнали скот, успели передать его на Ставрополье, но здесь сами оказались в окружении. По страшным дорогам войны вернулись в свой полуразрушенный монастырь.

Потом перебрались в дальнюю фермовскую хатку. Взрослые прятали ребятишек в подвалах, чтобы их не угнали в Германию, терпели холод и голод, ждали освобождения. Зимой сорок третьего ожесточенные бои шли рядом с развалинами монастыря, который переходил из рук в руки. Наконец, немецкая оборона рухнула, взрывы, стрельба прекратились.

Через месяц Иван сбежал на призывной пункт.

Он находился в станице Динской, в уцелевшем здании школы. Новобранцев построили и повели в только что отбитый у немцев Краснодар, который непрерывно бомбили, обстреливали. Когда проходили корпуса масложиркомбината, точнее, того, что от них оставалось, налетели **«Юнкерсы»**, и посыпались бомбы. После налета пожилой капитан собрал оставшихся в живых новобранцев, отметил фамилии погибших, повел дальше, в дымящийся центр города, откуда их отправили на формирование резервного полка в Моздок. Там разместили в лесу, у Терека, одели в иранскую форму: рубашка навыпуск, брюки, ботинки, шляпа. Только спустя десятилетия Иван узнает, что неспроста экипировали их так, готовили к необычному рейду, но пошли другие.

И. И. Яценко – наш знаменитый земляк.

А сержант **Иван Яценко**, пройдя основательную подготовку, сменив форму и оружие, поехал штурмовать главную крепость Восточной Пруссии Кенигсберг, дрался за **«польский коридор»**, ходил в рукопашные под стенами Бреслау, а у самого Одера поредевший полк оставили для пополнения. Потом полк получил задание: двигаться группами в сторону Берлина, прочесывая местность, проверяя хутора, городки, селения, все самостоятельные постройки, жители которых боялись мести, в основном бежали с отступающими частями. Бежали не только из страха перед русскими, бросив все в Северной Силезии, откуда когда-то были изгнаны исконные хозяева-поляки. Теперь поляки не скрывали своего намерения вернуться. Но впереди шли русские...

В сорока километрах от Берлина

Группа автоматчиков Ивана Яценко шла вдоль дороги, сворачивая к ближним хуторам, осматривая дома, овины, фермы.

Ночевали в поле, в сарае, на сене. По утренней прохладе бесшумно прошли редкий осинник, дальше укатанным проселком. Впереди был городок Штранц.

Выслал дозорных, через час они вернулись, радостно сообщили, что городок пуст. Ни души. На улице никакого движения, в крайних домах никого. Разделившись, вошли в городок, медленно двинулись по обеим сторонам улицы, прижимаясь к домам, следя за окнами.

Вышли к площади перед кирхой, островершинной небольшой церковью. У порога кирхи лежал старик в луже крови со связанными тонкими морщинистыми руками. Поодаль на акации – **повешенный. Молоденький щуплый солдатик. К мундиру приколот лист бумаги с кривыми, судорожными готическими буквами. Картина понятная: своих казнят, запугивают население...**

Яценко молча поднял руку, и одна тройка шустро протопала по брусчатке прямо в портал кирхи. Скоро они выглянули оттуда, давая знать, что там никого. После этого напряжение спало, закурили, обсудили ситуацию, расположились в многооконном доме с мансардой. Война войной, а обед обедом.

Разогрели на кухне гороховую кашу с мясом, наелись досыта, принялись гадать, где встретятся со взводными, кого первым демобилизуют после победы.

Завязался нехитрый солдатский разговор с добродушными пересмешками. Зашел Попов, доложил, что в подвале услышал какие-то шорохи, оказалось, там хозяева дома, их соседи, дети. Их туда загнали каратели, поджечь не успели... Гришкин, бывший студент политеха, немного знал «дойч».

В подвале, громадном помещении, среди разных хозяйственных припасов на скамьях, на приступках сидели испуганные люди. Подозрительных, переодетых не было. Стариков с ребятней каратели хотели казнить, а свалить на варваров-русских. Яценко знал, что гитлеровцы уже устраивали такие жуткие побоища. Подошел толстый старик в свитере, быстро, с придыханием заговорил, поняв, что Яценко старший.

(Окончание на 2-й странице).

СОРАТНИК МИНИСТРА ОБОРОНЫ СССР,

ЛАУРЕАТ ЛЕНИНСКОЙ ПРЕМИИ

ИВАН ИВАНОВИЧ ЯЦЕНКО РОДИЛСЯ 23 ФЕВРАЛЯ 1926 ГОДА В СЕЛЕ ПЕРВОРЕЧЕНСКОМ. НАШ ЗЕМЛЯК ВНЕС НЕОЦЕНИМЫЙ ВКЛАД В УКРЕПЛЕНИЕ ОБОРОНОСПОСОБНОСТИ РОДИНЫ. СФЕРА ЕГО НАУЧНЫХ ИНТЕРЕСОВ БЫЛА ОЧЕНЬ МНОГОГРАННА И ПРОСТИРАЛАСЬ ОТ ЛЬДОВ СЕВЕРНОГО ПОЛЮСА ДО БЕСКОНЕЧНОСТИ КОСМОСА.

В горниле боев...

В Великую Отечественную войну Ваня ушел на фронт добровольцем. После прохождения необходимой подготовки Яценко направили под Кенигсберг (Восточная Пруссия) в горнило кровопролитных боев. Там немцы воевали еще ожесточеннее, чем в Берлине, считая Кенигсберг своей древней тевтонской святыней. Затем Иван сражался с гитлеровцами под Бреслау, за "польский коридор", прошел бои на Одере. Закончил войну в 40 километрах от столицы фашистской Германии.

...и на "стартовой площадке"

После военного лихолетья Иван Иванович вернулся на Родину. Закончил с отличием Брюховецкий техникум, а затем Новочеркасский политехнический институт. Молодого специалиста-энергетика назначили директором Сторожевской электростанции, ставшей стартовой площадкой для Яценко. После он руководил работой по строительству новых ТЭЦ, увеличению их мощности, развертыванию линий электропередач, электрификации заводов, фабрик, железных дорог...

Отказался от... квартиры в Москве

Параллельно Иван Яценко разрабатывал и внедрял новые технологические схемы. Примечательно, что его студенческая работа "Статистическая и динамическая устойчивость энергосистемы" весьма заинтересовала ученых Киевского института кибернетики и А. А. Глазунова, академика, директора Московского энергетического института. Он даже оценил эту работу готовой кандидатской диссертацией, имеющей большое практическое значение. Иван Иванович получил приглашение на работу в Москву. Однако тут поступило правительственное задание по электрификации трассы "Белореченск – Туапсе – Сочи". Яценко вызвали в Московский институт железнодорожного транспорта и предложили реализовать это ответственное задание. Наш земляк сделал выбор в пользу трудного дела, отказавшись от научного направления и двухкомнатной квартиры в Москве. А поселился в... общежитии Краснодара.

Иван Иванович лично ходил по неудобьям, предгорьям и горам в любую погоду, иногда рискуя жизнью. Он называл это просто – "предварительная разведка местности". Так, полная электрификация Кубани осуществилась благодаря Ивану Ивановичу Яценко. За названные заслуги его наградили Орденом Трудового Красного Знамени и присвоили звание "Заслуженный строитель РСФСР".

О летающем "Тополе"

Шел 1964 год, когда Яценко вызвали в столицу нашей Родины, лично к Д. Ф. Устинову, Министру обороны СССР. Ученый получил очередное назначение, а впереди его ждала особо важная и секретная работа на "оборонку". Требовалось разработать новейшие, суперточные системы наведения ракет. И еще – создать стратегические ракеты подвижного, маневренного характера, которые можно было бы размещать на транспорте. Сегодня эти ракеты известны как "Тополь".

Что Устинов обещал Яценко?

В поставленных задачах были разработки систем управления и связи стратегической авиации, атомных подводных лодок, авианосцев, спутников и строительство заводов по производству таких систем. В заместители к Ивану Ивановичу перевели... генерала. Д. Ф. Устинов обещал Яценко финансы, лучшую технику, оборудование... Сроки выполнения поставили очень жесткие, ведь на карту поставлена обороноспособность страны. В доме ученого установили секретный телефон "ВЧ". Завод был построен в срок и начал действовать. Росло число оборонных промышленных объектов, подчиненных Ивану Ивановичу. Было создано специальное управление, которое в оборонке называли "империей Яценко".

Наш земляк внес огромный вклад в систему, именуемую "Ракетный щит Родины".

Подо льдами Северного полюса

Работа Яценко и его предприятий велась на самом передовом фланге научных открытий в области кибернетики. Ученый стоял у истоков отечественного программирования. Первые вычислительные машины "Наири" и "Минск-23" занимали целые комнаты, были плохо управляемы, неудобны и малоэффективны. Перед управлением Яценко поставили срочную задачу: создать аналоги новейшего компьютера и подготовить совершенно новых специалистов – программистов... В итоге было создано автоматическое управление стратегической авиации.

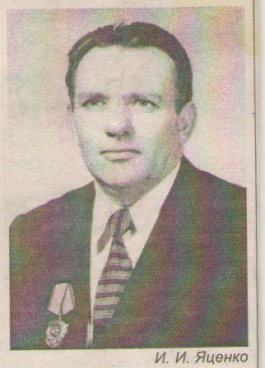

И. И. Яценко успел сделать много полезного для Родины.

Иван Иванович озадачил своих сотрудников новой идеей – разработкой системы связи и управления для первого советского авианосца и для подводных крейсеров. Благодаря этому подлодки смогли ходить подо льдами Северного полюса!

Про луноход и "Буран"

Попутно были проведены работы по обеспечению системой связи корабля-лаборатории "Академик Королев". После успешного апробирования такой системой снабдили и другие научно-исследовательские океанические суда.

Системы спутниковой, космической связи, разработка автоматики лунохода тоже стали одними из приоритетных направлений управления Яценко. Достаточно назвать работу над системой автоматики беспилотных кораблей "Союз" и первого космического корабля многоразового использования "Буран".

Две смерти...

Родина по заслугам оценила самоотверженный труд нашего земляка. Постановлением ЦК КПСС и Совета Министров СССР от 4 сентября 1987 года Ивану Ивановичу Яценко присуждена Ленинская премия за работы в области связи. Он единственный в Краснодарском крае был удостоен этой высокой награды.

Когда началась "перестройка", шла бездумная конверсия оборонных предприятий. Иван Иванович пытался противостоять этому процессу, но... не выдержало сердце. Он ушел из жизни в 1999 году. Смерть Яценко практически совпала со смертью государства, которое именовалось СССР.

Елена КОРОБОВА.
Директор Динского районного историко-краеведческого музея.
Евгений СКАВЛЮК.
Журналист газеты "Трибуна".
Фото из архива Динского районного историко-краеведческого музея.

Яценко Иван Иванович

Лауреат Ленинской премии

Иван Иванович Яценко родился 23 февраля 1926 года в селе Первореченском, а умер 22 февраля 1999 года.

Детство и юность Ивана описаны в повести Евгения Карманова «Секретный лауреат».

Лауреат Ленинской премии Иван Иванович Яценко

Монастырское подворье в ст. Пластуновской
(современное состояние)

Отец Иван Прокофьевич Яценко умер в голодный 1933 год.

Мать Евдокия Митрофановна неизвестно как выжила и спасла детей, пройдя через голод, войну, разруху.

В трудное время семья жила в монастыре недалеко от станицы Пластуновской.

Лауреат Ленинской премии Иван Иванович Яценко

- Зимой 1943 года Иван сбежал из дома на призывной пункт, который находился в станице Динской.
- В Краснодаре юный доброволец почти сразу же попал под обстрел фашистских «Юнкерсов» и чудом уцелел.
- Сержант Иван Яценко, пройдя основательную подготовку, поехал штурмовать главную крепость Восточной Пруссии Кениксберг, дрался за «польский коридор», ходил в рукопашный бой под стенами Бреслау, у самого Одера его полк получил задание двигаться на Берлин.
- Девятнадцатилетним парнишкой он в сорока километрах от Берлина стал комендантом немецкого городка.

Лауреат Ленинской премии Иван Иванович Яценко

Тепловая электростанция (ТЭЦ) г. Краснодар

После войны Иван Иванович закончил с отличием Брюховецкий техникум, стал директором Сторожевской гидроэлектростанции мощностью 1200 киловатт, самой большой в сельском хозяйстве.

Закончил Новочеркасский политехнический институт. Идея электрификации после войны бала очень важной.

Проекты:

- «Развитие Краснодарской ТЭЦ до 2400 квт»,
- «Статистическая и динамическая устойчивость энергосистемы».

Лауреат Ленинской премии
Иван Иванович Яценко

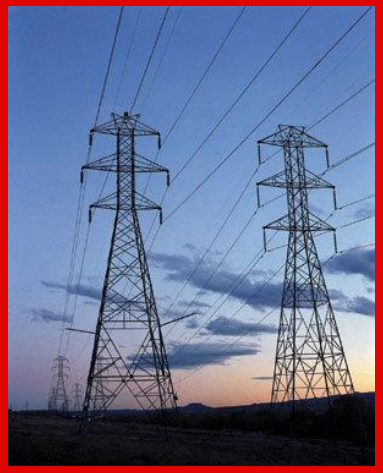

Высоковольтные линии электропередач. Трасса Краснодар - Ростов

Под его непосредственным руководством строились высоковольтные линии электропередач Краснодар – Ростов, попутно электрифицировались ближайшие к трассе населенные пункты.

Лауреат Ленинской премии Иван Иванович Яценко

Железная дорога Белореченск – Туапсе – Сочи.

- При его участии электрифицировали железную дорогу Белореченск – Туапсе – Сочи.
- В 1964 году Иван Иванович Яценко получил орден и звание «Заслуженный строитель Российской Федерации».

Лауреат Ленинской премии Иван Иванович Яценко

Авианосец

Подводный крейсер

Корабль - лаборатория

- И.И. Яценко внес огромный вклад в систему противоракетной обороны и систему наведения стратегических ракет дальнего и среднего радиуса действия.
- Им разработана системы связи и управления для первого советского авианосца, для подводных крейсеров, для корабля – лаборатории «Академик Королев».

Лауреат Ленинской премии Иван Иванович Яценко

Беспилотный корабль «Союз»

Корабль многоразового использования «Буран» - единственный полет

- Система спутниковой, космической связи, луноход, беспилотные корабли «Союз», космический корабль многоразового использования «Буран» - все это снабжалось автоматикой, разработанной краснодарскими специалистами при непосредственном участии Ивана Яценко.

Лауреат Ленинской премии Иван Иванович Яценко

- Имел звания «Заслуженный строитель РСФСР», «Почетный работник промышленности средств связи».
- Награжден орденами Трудового Красного Знамени, Октябрьской революции, Отечественной войны, юбилейными медалями.
- 4 сентября 1987 года отмечен медалью и дипломом лауреата Ленинской премии.

ПОСТАНОВЛЕНИЕМ КОМИТЕТА ПО ЛЕНИНСКИМ ПРЕМИЯМ В ОБЛАСТИ НАУКИ И ТЕХНИКИ ПРИ СОВЕТЕ МИНИСТРОВ СССР ОТ 22 АПРЕЛЯ 1957 ГОДА ПРИСУЖДЕНА ЛЕНИНСКАЯ ПРЕМИЯ

ЗАВОЙСКОМУ Евгению Константиновичу, члену-корреспонденту Академии наук СССР, — за открытие и изучение парамагнитного резонанса.